

CENSO AGROPECUARIO 2007 – SALLIQUELÓ

Desde hace varios años la actividad socio-económica del distrito de Salliqueló, al igual que la de muchos otros partidos del interior del país donde el sector agropecuario y la agroindustria vinculada son el eje de la economía, ha cambiado enormemente, tanto en el plano productivo como en los aspectos sociales, culturales e institucionales.

La estructura productiva que caracterizó el desarrollo de la actividad agropecuaria tal cual hoy la concebimos esta experimentando importantes modificaciones que afectan directamente a nuestras comunidades y a la forma de vida de nuestra gente. Si bien se habla mucho sobre este tema realmente creemos que se conoce poco a cerca de sus particularidades, sus orígenes y sobre todo su impacto a nivel local.

En este sentido los productores agropecuarios de la región, nucleados en la Asociación Rural han expresado su preocupación al respecto surgiendo así la iniciativa de realizar un relevamiento que constituya una amplia fuente de información sobre la cual comenzar a diagnosticar, dimensionar y analizar el evidente proceso de cambio.

De esta forma comenzamos a difundir la inquietud y encontramos que muchos sectores tanto públicos como privados compartían esta preocupación por lo cual ampliamos la convocatoria a las autoridades municipales, la cámara de comercio y la SAGPyA a través de su oficina local, con quienes firmamos un convenio de colaboración institucional.

Una vez que coincidimos en los objetivos, la metodología de trabajo y las responsabilidades individuales solicitamos a la SAGPyA la confección de un Manual de instrucciones, Formulario Censal, Cartografía y Software, capacitamos a los encuestadores y comenzamos con el relevamiento a partir del 1 de Julio de 2007.

Los datos presentados corresponden a la campaña 06/07, osea al periodo que va desde Julio de 2006 a Junio de 2007.

Introducción

Este Censo, consiste en relevar la totalidad de Propietarios de explotaciones agropecuarias ubicadas dentro de los límites del Partido de Salliqueló, con el propósito de obtener información sobre las características básicas de la actividad agrícola, ganadera y comercial. A tal efecto y luego de la aprobación pertinente de las Autoridades de la SAGPyA, se formalizó la citada colaboración con la firma de un Protocolo, en el que queda expresamente asentada las responsabilidades de cada una de las Instituciones firmantes y la asignación de los diferentes recursos, para el logro de los objetivos propuestos.

¿Cuáles son los objetivos del Censo?

- Obtener datos cuantitativos y cualitativos sobre la estructura del sector agropecuario, es decir, quien y cómo produce.
- Cuantificar la superficie dedicada a cada actividad (agrícola vs. Ganadera) como así también la importancia de cada cultivo en la producción total del distrito.
- Conocer la superficie del Partido que bajo diferentes formas de cesión es manejada por terceros, residentes o no en el mismo.
- Actualizar el padrón de explotaciones agropecuarias, que conforma el marco muestral para la realización de encuestas posteriores.
- Identificar y cuantificar las nuevas formas de organización de la producción agropecuaria.

Metodología de Relevamiento

Se realizó en forma indirecta a través de la citación formal de la totalidad de los Propietarios de explotaciones agropecuarias ubicadas dentro de los límites del Partido. El operativo duro aproximadamente 45 días corridos a partir de la fecha de puesta en marcha.

Inicialmente fueron convocados los titulares de tierras a concurrir a lugares habilitados a tal efecto, a fin de completar un formulario censal en una entrevista mantenida con personal idóneo, el que fue previamente capacitado. Estos lugares funcionaron en las sedes de la Municipalidad, Asociación Rural Salliqueló, Cámara de Comercio y Delegación de la SAGPyA.

Una vez cumplimentados los formularios fueron volcados en la cartografía correspondiente para finalmente cargarlos en un software informático elaborado a tal efecto que constituye la base de datos disponible para usos múltiples.

Dicho censo esta enmarcado dentro de la ley N° 17622 que prohíbe a los encuestadores divulgar o comentar la información proporcionada por los censados, realizar las entrevistas acompañado por personas extrañas al Censo y Formular preguntas ajenas a los temas del Cuestionario o utilizar las entrevistas con fines que no sean estrictamente los censales.

Resultados

1. Sumatoria de hectáreas relevadas 75294 has

| | | |
|--------------------------|---------|--------|
| Superficie ganadera(has) | 37709,0 | 50,10% |
| Superficie Agrícola(has) | 35981,0 | 47,80% |
| Otros Usos(has) | 1604,0 | 2,10% |

2. Cantidad Total de propietarios 262

| | | |
|--|-----|--------|
| Propietarios que trabajan su tierra | 103 | 39,3 % |
| Propietarios que Arriendan todo su Campo(*) | 111 | 42,4 % |
| Propietarios que Arriendan parte de su Campo | 48 | 18,3 % |

(*) Incluye a los propietarios que arriendan más del 80 % de la superficie de su Campo

3. Hectáreas cedidas a terceros 25763has

| | | |
|---------------------------------|-------|--------|
| Sup. cedida p/Ganadería(has) | 6081 | 23,60% |
| Sup. cedida p/ Agricultura(has) | 19682 | 76,40% |

| | | |
|---------------------------|----------|-----|
| Empresarios locales(has) | 10317,00 | 40% |
| Empresarios externos(has) | 15446,0 | 60% |

| | | |
|------------------------------|---------|--------|
| Productor(ha) | 10935,0 | 42,40% |
| Contratista(ha) | 1711,0 | 6,60% |
| Pool(ha) | 13117,0 | 51,00% |
| Hectáreas cedidas 1 cosecha | 12925,0 | 50,20% |
| Hectáreas cedidas 2 cosechas | 4361,0 | 16,90% |
| Arrendamiento | 8078,0 | 31,30% |
| Aparcería | 384,0 | 1,50% |
| Otras formas | 15,0 | 0,10% |

4. Detalle de superficie agrícola por Cultivo

| | Trigo | | Maíz 1° | | Girasol 1° | | Soja 1° | | Total | |
|-----------------------------|--------|-------|---------|--------|------------|-------|---------|-------|-------|------|
| | has | % | has | % | has | % | has | % | has | % |
| Propias(has) | 549,0 | 36,62 | 3402 | 76,67 | 4559 | 42,20 | 7782 | 40,64 | 16292 | 45,4 |
| Terceros(has) | 950,0 | 63,38 | 1035 | 23,33 | 6244 | 57,80 | 11367 | 59,36 | 19596 | 54,6 |
| Total(has) | 1499,0 | 100 | 4437 | 100,00 | 10803 | 100 | 19149 | 100 | 35888 | 100 |
| % s/superficie agrícola (%) | 4,2 | | 12,4 | | 30,1 | | 53,4 | | 100 | |

Aclaración:

La superficie sembrada con Cebada es insignificante(93 has) por lo que no la tuvimos en cuenta

La superficie sembrada con Maíz 2° es insignificante(43 has) por lo que no la tuvimos en cuenta

La superficie con soja de 2° fue contemplada como agrícola con el cultivo de trigo que la antecedió (875 has)

5. Producción y Rendimientos Agrícolas por cultivo

| | Trigo | | Maíz 1° | | Girasol 1° | | Soja 1° | |
|----------|-------|----------|---------|----------|------------|----------|---------|----------|
| | qq/ha | Tn total | qq/ha | Tn total | qq/ha | Tn total | qq/ha | Tn total |
| Propias | 23,7 | 1301,20 | 27,1 | 9212 | 20,1 | 9167 | 13,2 | 10264 |
| Terceros | 27,5 | 2610,20 | 29,5 | 3050 | 21,4 | 13333 | 16,3 | 18493 |
| Total | 26,1 | 3911,4 | 27,6 | 12262 | 20,8 | 22500 | 15,0 | 28757 |

6. Hectáreas Ganaderas Totales

37706,0 ha

Sup. Producción Leche

5459

14,5 %

Sup. Producción Carne

32247

85,5 %

7. Hectáreas no productivas o complementarias

1277,0 ha

8. Totales por categoría

Bovinos propios

47914

Bovinos terceros

9849

Bovinos Totales

57763

Ovinos Totales

1163

Porcinos Totales

1691

Equinos Totales

679

Aclaración:

Los datos no incluyen la sección de quintas alledañas al casco mayoritariamente dedicadas a la producción Porcina y Equina

9. Bovinos tipo alimentación

| | Cabezas | % |
|------------------------|---------|-------|
| A campo sin Suplemento | 29845 | 51,7 |
| A campo con suplemento | 24193 | 41,9 |
| A corral o feed-lot | 3725 | 6,4 |
| Total | 57763 | 100,0 |

| | | |
|--------------------------------------|-----|-----|
| 10. Personas que residen en el Campo | 359 | |
| En Tambos | 115 | 32% |
| En Campos mixtos Agrícola-Ganaderos | 240 | 67% |
| En Campos puramente Agrícolas | 4 | 1% |

11. Producción Láctea

| | | |
|---|--------|------------------|
| Superficie dedicada a la producción Láctea(has) | 5459,0 | Hectáreas |
| Cantidad de tambos | 22,0 | Establecimientos |
| Superficie promedio por establecimiento | 248,0 | Hectáreas |
| Cantidad de vacas(secas y en Lactancia) | 3137,0 | Vacas |
| Numero de vacas promedio por tambo | 142,0 | Vacas |

12. Producción de Carne

| | Cant.(cb) | Porc.(%) |
|-----------------------------|-----------|----------|
| Terneros/as menos de 200 kg | 14375 | 26,4 |
| Novillos y Vaquillonas | 27623 | 50,7 |
| Vacas de cría | 11609 | 21,3 |
| Toros | 861 | 1,6 |
| Total | 54468 | 100 |

Análisis y Discusión

I. Estratificación de Propietarios

| | Propietarios | % Tierra | Arrienda |
|-------------------------------------|--------------|----------|----------|
| Pequeños (e/ 0 y 200 Has) | 62% | 24 | 53% |
| Medianos (e/ 201 y 500 Has) | 28% | 30 | 36% |
| Mediano-Grandes (e/500 y 2.000 Has) | 7,7% | 24 | 22,7% |
| Grandes (+ de 2.000 Has) | 2,3% | 21,3 | 10,2% |

- Un bajo porcentaje de la superficie es propiedad de grandes empresas, prevaleciendo en este sentido, pequeños y medianos propietarios que tienen más del 50% de la superficie del partido.
- A medida que disminuye la superficie de los establecimientos, aumenta el porcentaje de propietarios que alquilan los mismos; lo cual pone de manifiesto la pérdida de competitividad de las pymes agropecuarias.

II. Propietarios vs. Productores

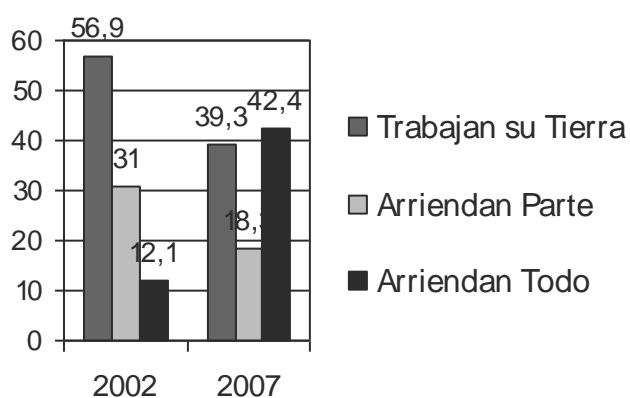

- Muchos propietarios han dejado de ser productores y se han transformado en meros tenedores de tierra, totalmente desvinculados de la actividad productiva.

III. Cantidad de Productores

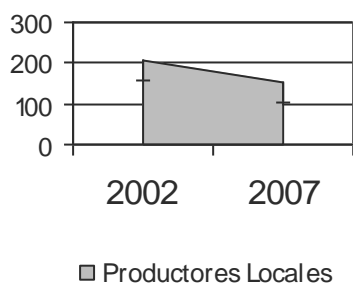

- Entre 2002 y 2007 desaparecieron más de 5 productores locales por año.
- En Salliqueló quedan solo 151 productores agropecuarios de origen local.
- De continuar esta tendencia, en 10 años quedarían menos de 100 productores.

IV. Superficie trabajada por terceros

(Corresponde a las 25.763 has que no son trabajadas por sus dueños)



- El 60 % lo explotan empresarios externos.
- El 40 % restante lo explotan empresarios locales.

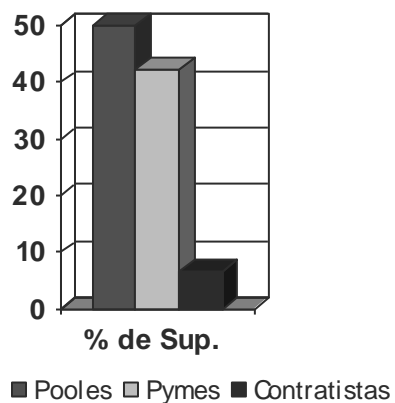

- Unos pocos Fondos de inversión o “pools” externos producen la mitad de esta superficie.

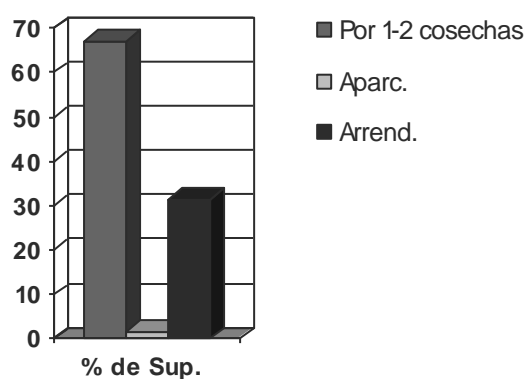

- Gran parte de esta superficie se trabaja con contratos accidentales por 1 ó 2 cosechas.

V. Uso de la Superficie por Actividad

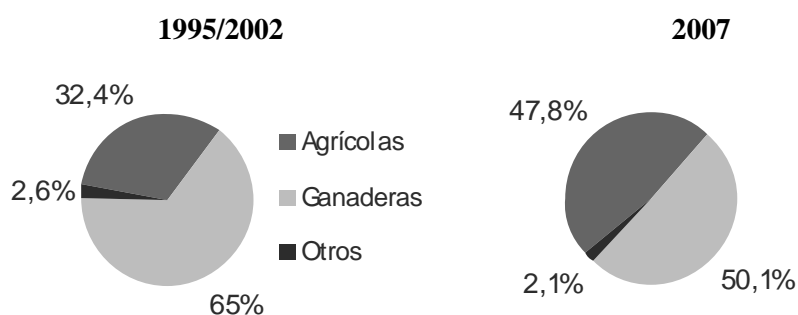

- Durante los últimos 5 años el avance de la Agricultura sobre la Ganadería ha sido muy importante.

VI. Agricultura

Superficie Agrícola por Cultivo

| | 1995-2002 | 2007 | Variación |
|-------|------------|-----------|-------------|
| Trigo | 11.500 Has | 1.499 Has | ↓ 7,8 veces |

| | | | |
|---------|-----------|------------|--------------|
| Maíz | 4.500 Has | 4.437 Has | = |
| Girasol | 8.720 Has | 10.803 Has | ↑ 1,25 veces |
| Soja | 1.280 Has | 19.149 Has | ↑ 15 veces |

- El evidente proceso de agriculturización se explica por un expansión, sin precedentes de las oleaginosas, en especial de la Soja.

Total de Producción del Partido: 28.757 Tn

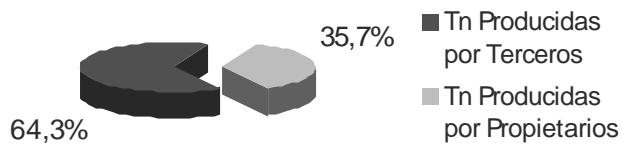

- Del total de cereales y oleaginosas producidas en el distrito solo 1/3 proviene de campos que son trabajados por sus dueños.

VII. Ganadería

Superficie Ganadera Total: 37.709 Has

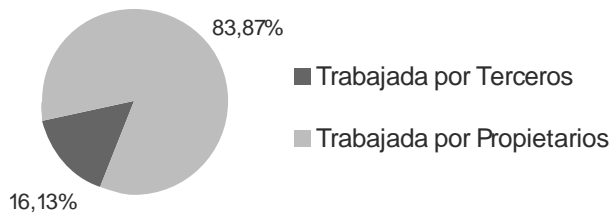

- La actividad ganadera es realizada mayoritariamente por los dueños de los campos, generalmente de origen local.

| | 2002 | 2007 | Variación |
|---------------|--------|--------|-----------|
| Total Cabezas | 60.000 | 57.763 | ↓ 3,7 % |
| Carga Animal | 0,91 | 1,53 | ↑ 68 % |

- La mayor eficiencia productiva, evidenciada en el gran aumento de la Carga Animal explica las leves bajas en el stock ganadero.

| % del Stock en: | 2002 | 2007 | Variación |
|----------------------------------|------|-------|-----------|
| Establecimientos con - 750 czas. | 43% | 65,5% | ↑ 22,5 % |
| Establecimientos con +750 czas. | 57% | 34,5% | ↓ 22,5 % |

- La actividad ganadera es desarrollada fundamentalmente por pequeños y medianos productores, quienes poseen más del 65 % del stock.

VIII. Población Rural

| | 2001 | 2007 | Variación |
|-----------------|------|------|-----------|
| Población Rural | 545 | 359 | ↓ 34 % |

- Durante los últimos 5-6 años el despoblamiento rural se ha acentuado significativamente, siendo prácticamente inexistente el porcentaje de gente que habita los campos en forma permanente.

Población Rural por Actividad

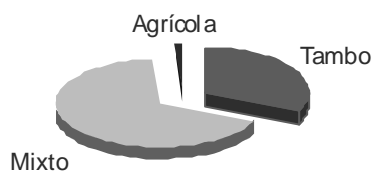

359 personas residen en forma permanente en campos:

- El 32 % en Tambos.
- Solo el 1 % en campos dedicados solo a la agricultura.
- El 67 % en campos Mixtos Ganadería- Agricultura.

Conclusiones

- Estamos en presencia de un cambio muy importante en los sistemas productivos fundamentalmente en la estructura de los mismos, caracterizada por:
 - 1) Avance de la agricultura sobre la ganadería, basado principalmente en el aumento de la sup. dedicada al complejo oleaginoso (Soja – Girasol).
 - 2) Desaparición de pequeños y medianos productores que han salido del sistema productivo, arrendando la totalidad de sus campos, debido a la pérdida de competitividad de las Pymes agropecuarias.
 - 3) Avance extraordinario de empresarios de origen externo, en la participación de los volúmenes de granos producidos, evidenciado en un significativo proceso de concentración productiva.
 - 4) La actividad ganadera es desarrollada principalmente por pequeños y medianos productores locales que a través del aumento en la eficiencia productiva han permitido mantener el stock ganadero.
 - 5) Este nuevo escenario trae aparejado un fuerte proceso de despoblamiento rural vinculado a la agriculturización de la tierra.

Reflexiones finales

- Este proceso de cambio ¿contribuye al desarrollo de las comunidades del interior?
- En caso de haber cuestiones a modificar, ¿actuaremos en consecuencia o esperaremos pasivamente que alguien lo haga por nosotros?
- ¿En que pueblo queremos vivir y criar nuestros hijos?